

# Présentation SIAO Urgence de Paris – mars 2011

---

# INTRODUCTION

Présentation du SIAO Urgence de Paris en 3 points généraux :

- **Contexte (textes réglementaires et au GIP Samusocial de Paris)**
- **Missions et modalités de mise en action**
- **Perspectives (évolutions et calendrier)**

## CONTEXTE : les textes réglementaires

---

- Circulaires au titre des textes « fondateurs » SIAO
  - Circulaire du 08 avril 2010 relative au service intégré de l'accueil et de l'orientation (SIAO)
  - Circulaire DGCS/USH/2010/252 du 7 juillet 2010 relative au service intégré de l'accueil et de l'orientation
  
- Récentes circulaires complétant les premiers textes :
  - Circulaire du 31 janvier 2011 relative à la coopération entre les SIAO et les plates-formes régionales d'accueil et d'accompagnement des demandeurs d'asile
  - Instruction interministérielle DGCS/USH/DIHAL/2011/86 du 4 mars 2011 relative à la mise en place de la fonction de référent personnel dans les SIAO

## CONTEXTE : au GIP Samusocial de Paris (1/2)

### ► D'un point de vue institutionnel :

■ Lettre de mission adressée le 08 novembre 2010 par Le Préfet de Région Ile de France, Préfet de Paris, M. D. Canepa au GIP Samusocial de Paris, en la personne de son Président-Fondateur, le Dr. X. Emmanuelli.

■ Deux validations du Conseil d'Administration du GIP Samusocial de Paris :

➤ Séance extraordinaire du 10 novembre 2010 pour valider le principe de la préfiguration du SIAO Urgence de Paris

➤ Séance ordinaire du 16 décembre 2010 pour valider les propositions de mises en place opérationnelles du SIAO Urgence de Paris => définition d'une feuille de route à suivre, selon un calendrier établi

## CONTEXTE : en interne au GIP Samusocial de Paris (1/2)

---

► D'un point de vue opérationnel :

■ Recrutement et prise de poste du préfigurateur SIAO Urgence de Paris le 01<sup>er</sup> février 2011 (premières mises en action dès le 1<sup>er</sup> janvier 2011).

## Les missions du SIAO Urgence de Paris

Pour reprendre la lettre de mission SIAO Urgence de Paris, les missions du SIAOUP sont :

- Mise en œuvre des conditions de régulation de l'offre et de la demande d'hébergement d'urgence à Paris
- Coordination élargie des maraudes
- Coordination des accueils de jour
- Observation sociale (des parcours, des publics et l'adaptation de l'offre aux besoins exprimés)
- Collaboration optimale avec SIAO Insertion (GCSMS, SIAO Insertion 75)
- Collaboration avec les SIAO franciliens
- Rendre compte de son activité

## Les missions du SIAO Urgence de Paris : hébergement urgence

### Mise en œuvre des conditions de régulation de l'offre et de la demande d'hébergement d'urgence à Paris, en 2 étapes :

#### ■ La visibilité de 100% des hébergements d'urgence parisiens

Depuis le 1<sup>er</sup> janvier 2011, les structures d'hébergement d'urgence remontent quotidiennement par fax, par mail au SIAOUP les listes de personnes prises en charge la veille (à J-1). Des matrices de remontées ont été établies (assorties d'un guide de remplissage).

Périmètre des places d'urgence parisiennes est défini par la Drihl Ut 75.

La montée en régime de cette visibilité a suivi une phase d'expérimentation. Démarche qui a permis d'associer les partenaires et de résoudre les difficultés rencontrées (parfois au cas par cas).

3 études produites par l'Observatoire SSP à partir de ces données : mi-janvier, mi-février et ce jour

## Les missions du SIAO Urgence de Paris : hébergement urgence

### Mise en œuvre des conditions de régulation de l'offre et de la demande d'hébergement d'urgence à Paris, en 2 étapes :

#### ■ La régulation de 100% des hébergements d'urgence parisiens

A court terme, le SIAOUP devra passer de la visibilité à la régulation des 100% de ces places d'urgence. C'est-à-dire que l'attribution des hébergements (l'offre) lui incombera tout comme la gestion de la demande.

Pour y parvenir, des modalités de régulation doivent être définies et partagées. Dans ce contexte, plusieurs réunions et groupes de travail ont eu lieu avec les partenaires (volontairement différents et représentatifs) pour convenir d'une façon où la demande pourra rencontrer l'offre (disponible) le plus équitablement possible. A préciser que le SIAOUP ne créera pas de nouvelles places.

Ces rencontres ont permis d'établir un premier schéma (encore à valider par le COPIL SIAO Urgence) donnant une idée des éventuelles modalités d'attribution des places. A l'image de la visibilité, la régulation des places sera expérimentée avant d'être généralisée.

## Les missions du SIAO Urgence de Paris : hébergement urgence

### Mise en œuvre des conditions de régulation de l'offre et de la demande d'hébergement d'urgence à Paris, en 2 étapes :

#### ■ La régulation de 100% des hébergements d'urgence parisiens (quotas)

A la faveur des échanges avec les partenaires et en considération des réalités de terrain, le SIAOUP se dit favorable à la préservation de (quelques) places régulées directement par les opérateurs ou quotas, si leur usage en est :

- Raisonnable en effectifs et raisonné (justifié) en pratique
- Confié totalement à la responsabilité de l'opérateur (pas de report de places vers SIAOUP ou 115 de Paris, en cas d'inoccupation)
- Transparent (en maintenant la visibilité des attributions)

Cet équilibre entre régulation centralisée et de proximité devrait permettre une équité d'accès au dispositif pour les usagers tout en valorisant le travail des équipes de terrain. Pour ce faire, les parcours des personnes prises en charge sur les quotas seront « comparés » à ceux n'en bénéficiant pas.

# Les missions du SIAO Urgence de Paris : hébergement urgence

## Demande

### Qui recourt au SIAO Urgence de Paris ?

Travailleurs sociaux parisiens (professionnels) au bénéfice des usagers (en leur présence ou pas, toujours avec leur consentement)

### Comment ?

Par téléphone uniquement via un numéro traduit

### Quand ?

De 10h à 23h, du lundi au vendredi

### Pour quoi ?

Une place d'hébergement d'urgence et/ou une demande d'information

### Selon quelles modalités ?

- En temps réel (décroché rapide et réponse immédiate à la demande exprimée...)
- En suivant une courte trame d'appels commune (dont une éventuelle préconisation de prise en charge énoncée par le TS appelant)
- En facilitant le recours au SIAOUP : un TS peut appeler pour plusieurs usagers à la fois (jusque 3), un TS peut appeler plusieurs fois pour un usager
- Confidentialité absolue des échanges et des informations (notamment dans base de données du SIAO Urgence de Paris)

## Offre

### Qui répond au SIAO Urgence de Paris ?

Travailleurs sociaux diplômés

### Sur quelle(s) base(s) ?

- En terme de places d'hébergement d'urgence : le SIAOUP régule 100% des places d'urgence parisiennes et dispose chaque jour de places « fraîches » (en dehors réinscriptions, quotas...)
- Selon les informations fournies par les TS demandeurs à la faveur de la courte trame d'appels commune (le SIAOUP ne questionne pas l'éligibilité de la demande)
- En matière d'orientation, le SIAOUP s'appuie sur :
  - ✓ les fiches structures pour en connaître les caractéristiques (situation géographique, prestations proposées, public accueilli...).En fonction de quoi, le SIAOUP cherche la place disponible la plus adaptée
  - ✓ l'éventuelle préconisation du demandeur, dans la mesure du possible



## S'agissant de régulation :

- 2 contraintes entre l'offre et la demande :
  - Le nombre de places disponibles est inférieur au nombre de places demandées
  - Toutes les places ne s'équivalent pas : dans la durée d'hébergement, dans leur spécificité...
- 3 cas de figure à envisager :
  - Le SIAOUP pourra pourvoir à la demande d'hébergement, selon la préconisation
  - Le SIAOUP pourra pourvoir à la demande d'hébergement, en dehors de la préconisation
  - Le SIAOUP ne pourra pas pourvoir à la demande d'hébergement

## Les missions du SIAO Urgence de Paris : hébergement urgence

**Une trame d'appel est donc à élaborer, entre les orienteurs et le SIAOUP. Celui-ci fait la proposition suivante, sur la base d'informations d'orientation (et non sociales) :**

- Un identifiant pour l'utilisateur (nom, prénom, date de naissance), recueilli sur un mode déclaratif
- La composition familiale de la demande (combien d'utilisateurs concernés par la demande ?...)
- La vulnérabilité de l'utilisateur, au travers de plusieurs notions :
- Son âge (que le SIAO aura déjà via la date de naissance)
- Le nombre de nuits que cette personne aura passé dehors au moment de la demande
- Le temps d'errance : le nombre de mois, d'années de rue
- La particularité de sa situation : état sanitaire, situation de handicap...
- L'utilisateur est-il accompagné d'un animal ?
- Quelle proximité entre le lieu de vie de l'utilisateur et l'hébergement à proposer ?

A quoi s'ajoutera une éventuelle préconisation du professionnel concernant la prise en charge envisagée.

## Les missions du SIAO Urgence de Paris : coordination des maraudes

### Principes :

- Pour remplir cet objectif, le SIAOUP a choisi de s'appuyer sur les organisations existantes et notamment la coordination des maraudes d'interventions sociales, instituée en décembre 2009 par l'Etat et la Ville de Paris (pour rappel : découpage de Paris en 4 zones, confiées chacune à une association). A l'échelle parisienne, une meilleure coordination des maraudes d'évaluation et d'orientation entre elles et avec les maraudes d'intervention sociale sera privilégiée.
- Dans ce contexte, la zone « centre-est » (1, 2, 3,4, 11, 12 et 20èmes) coordonnée par « Aux Captifs, La Libération » s'est vue proposée une expérimentation quant à l'articulation des maraudes sur ce secteur et le SIAOUP. Une convention a été signée en ce sens mi-février 2011 avec comme objectifs :
  - la centralisation des données d'activités des maraudes de cette zone par le SIAOUP via la coordination
  - l'amélioration de la couverture territoriale des maraudes sur cette zone
  - la recherche de complémentarité entre les acteurs

## Les missions du SIAO Urgence de Paris : coordination des maraudes

### Modalités :

- Sur cette zone, les informations recueillies par les opérateurs concernant les interventions de de la veille auprès des usagers seront rendues visibles au SIAO Urgence de Paris (idem que pour hébergement), et ce à J+1. Selon des matrices validées par les coordinateurs de zones.
- Une fois collectées et saisies dans logiciel SIAOUP, ces données permettront :
  - A un niveau macro : d'objectiver l'activité des équipes sur le terrain. Ce qui facilitera le repérage d'éventuelles « zones blanches » et de chevauchements entre les opérateurs. Il reviendra alors au SIAOUP, en concertation avec la Drihl Ut 75, d'aménager une répartition plus homogène des ressources.
  - A un niveau local : de permettre au coordinateur de zone de mieux coordonner les différentes interventions autour de situations précises.

De fait, cette coordination des maraudes évoluera d'une visibilité à une régulation des moyens, en visant toujours un équilibre entre gestion globale du dispositif et valorisation des actions locales voire micro-locales au bénéfice des usagers.

## Les missions du SIAO Urgence de Paris : coordination des maraudes

---

### Modalités (suite) :

- A moyen terme, cette expérimentation sera généralisée à l'ensemble du territoire parisien (cette collaboration sera évaluée notamment avec les 3 autres coordinateurs de zones), en lien également avec les coordinations de maraudes également conduites dans les mairies d'arrondissement.
- Les maraudes d'évaluation et d'orientation seront sollicitées pour participer activement à cette démarche, à commencer par le volet « visibilité » sur la zone « centre-est » dès que possible pour obtenir leurs données d'activité (rencontres avec les opérateurs concernés toutes réalisées à la fin mars 2011).

## Les missions du SIAO Urgence de Paris : coordination des accueils de jour et des esi

---

Figurant comme un des axes de coordination à la lettre de mission du SIAO Urgence de Paris, le travail avec les accueils de jour et les ESI consistera davantage en 2011 à une approche de « contexte » et de préparation. Des réunions et des rdv ont eu lieu et vont encore se tenir pour cela. Le chantier de coordination de ces acteurs commencera réellement en 2012.

En effet, un audit du dispositif ESI a débuté, coordonné par les services de la ville de Paris, la Drihl Ut 75 et la RATP. Cette audit durera tout au long de l'année 2011.

Pour autant, les accueils de jour et les ESI étant de futurs interlocuteurs importants du SIAOUP notamment en matière de régulation des places d'hébergement d'urgence, ceux-ci seront associés aux prochaines expérimentation dans ce domaine.

## Les missions du SIAOUP : l'observation sociale (1/12)

*La transmission des informations : des structures d'hébergement au SIAOUP*

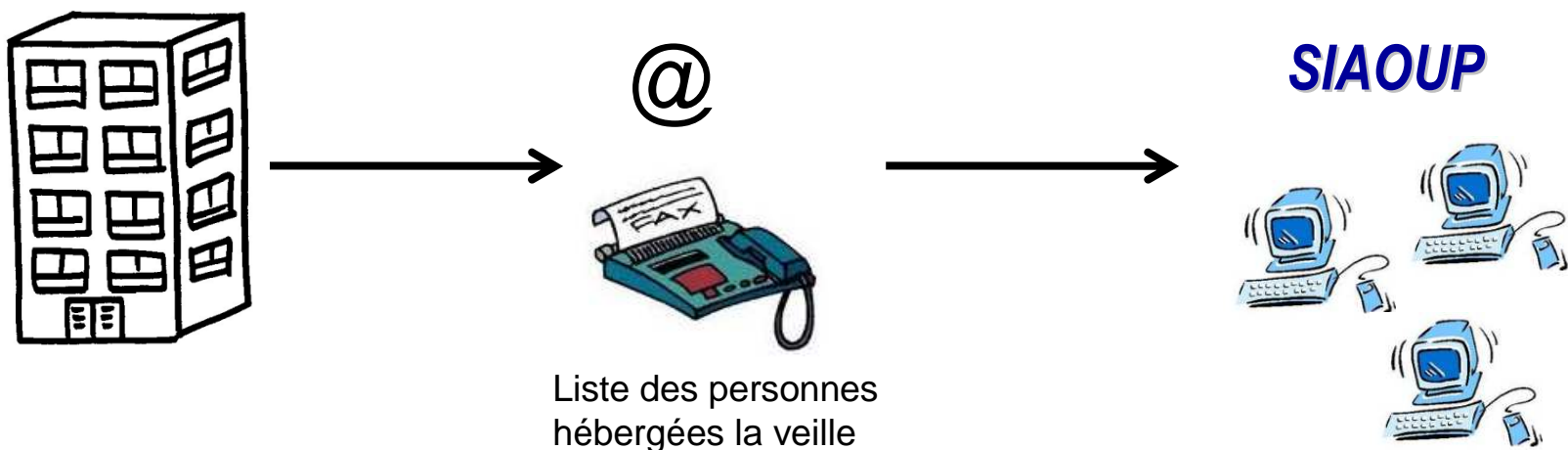

Liste des personnes hébergées la veille

« Nettoyage » des données et analyses

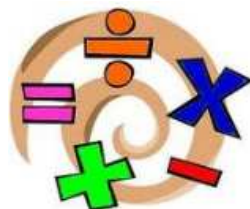

samusocial de Paris

Extraction des données par le service informatique et transmission à l'Observatoire

Coordination de la saisie : Contrôle des transmissions et de la saisie des informations

## Les missions du SIAOUP : l'observation sociale (2/12)

### La montée en puissance de la visibilité des places d'urgence

Mi mars :  
~40 transmis-  
sions / jour

Mi mars :  
~2250 places/j  
en visibilité

Au total :  
155 479  
nuitées  
observées

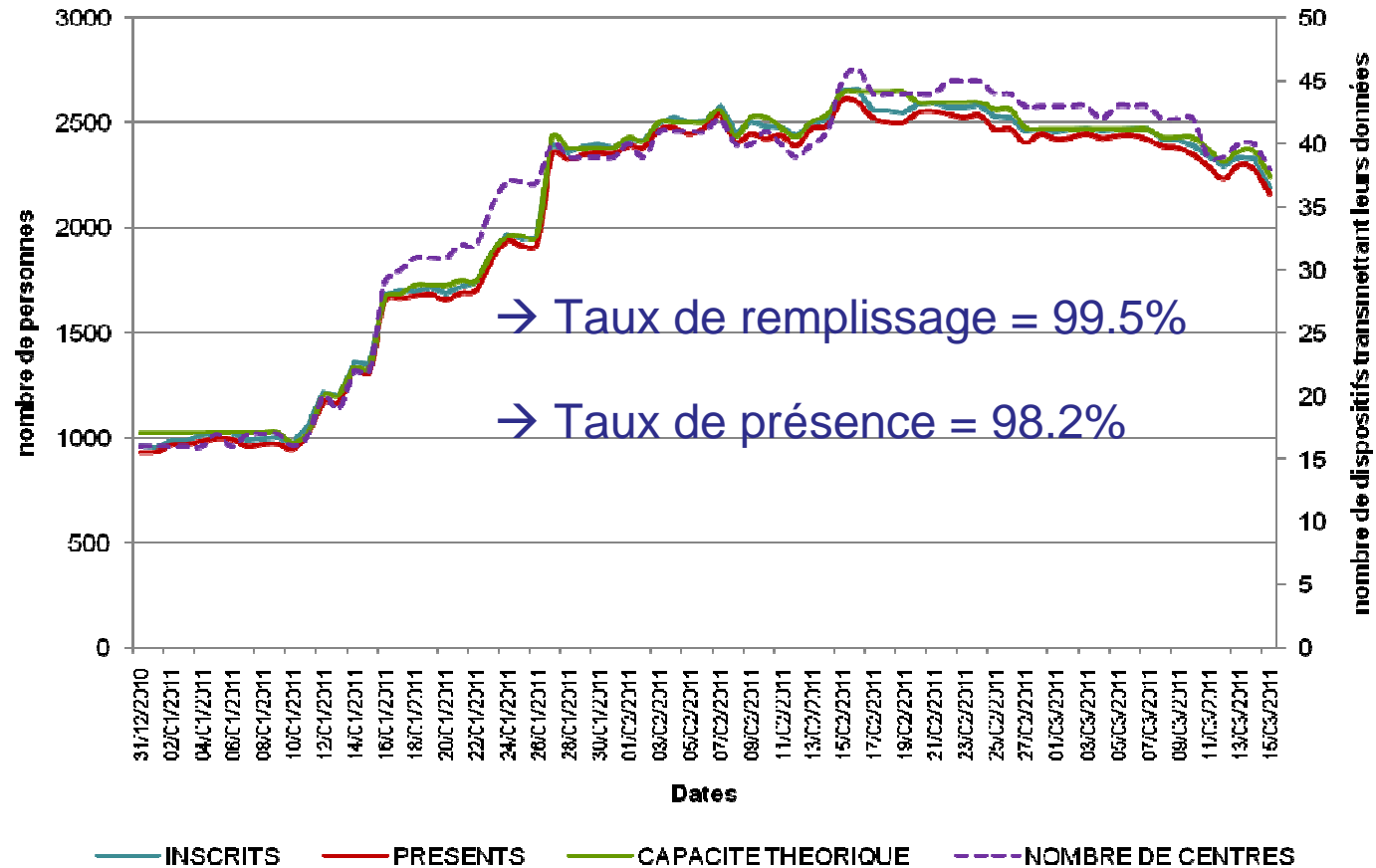

## Les missions du SIAOUP : l'observation sociale (3/12)

*Les données nominatives : quel intérêt pour l'activité ?*

- Pour les structures : une meilleure connaissance du public accueilli
  - Profil des usagers, renouvellement des publics,...
  
- Pour la régulation des places : qui est inscrit où... et quand ?
  - Un même usager peut être inscrit sur 2 voire 3 places différentes un même soir
  
  - Entre le 31/12 et le 15/03 : 722 inscriptions multiples observées = 0,5% des nuitées
  
  - Dans seulement 11% des situations l'absence de la personne a été notifiée sur les listes → dans 644 cas une même personne occuperait 2, voire 3 lits en même temps

## Les missions du SIAOUP : l'observation sociale (4/12)

*Les données nominatives : quel intérêt pour l'activité ?*

- 722 inscriptions multiples = 722 places « perdues »

→ Dans le même temps, le 115 de Paris prononçait 1154 DNP nuit pour des personnes isolées (les places perdues n'auraient pas forcément toutes été adaptées)

- D'autres informations sur les places :

→ En comparant la capacité théorique des structures au nombre d'inscriptions, 846 places sont restées vacantes = 0,5% des places

→ En tenant compte des personnes qui ne se sont pas présentées sur les places où elles étaient inscrites : 3720 places sont restées vacantes = 2,4%

→ Entre les doubles inscriptions, les NSPP et les places totalement vacantes (pas d'inscrit) : 4364 places libres = près de 3%

## Les missions du SIAOUP : l'observation sociale (5/12)

### Les données nominatives : le profil des usagers

6520 personnes  
différentes

19% de femmes

Age moyen des  
adultes : 40 ans

Hommes : 41 ans

Femmes : 37 ans

Question de la qualité des  
données d'âge...

94% connus du 115

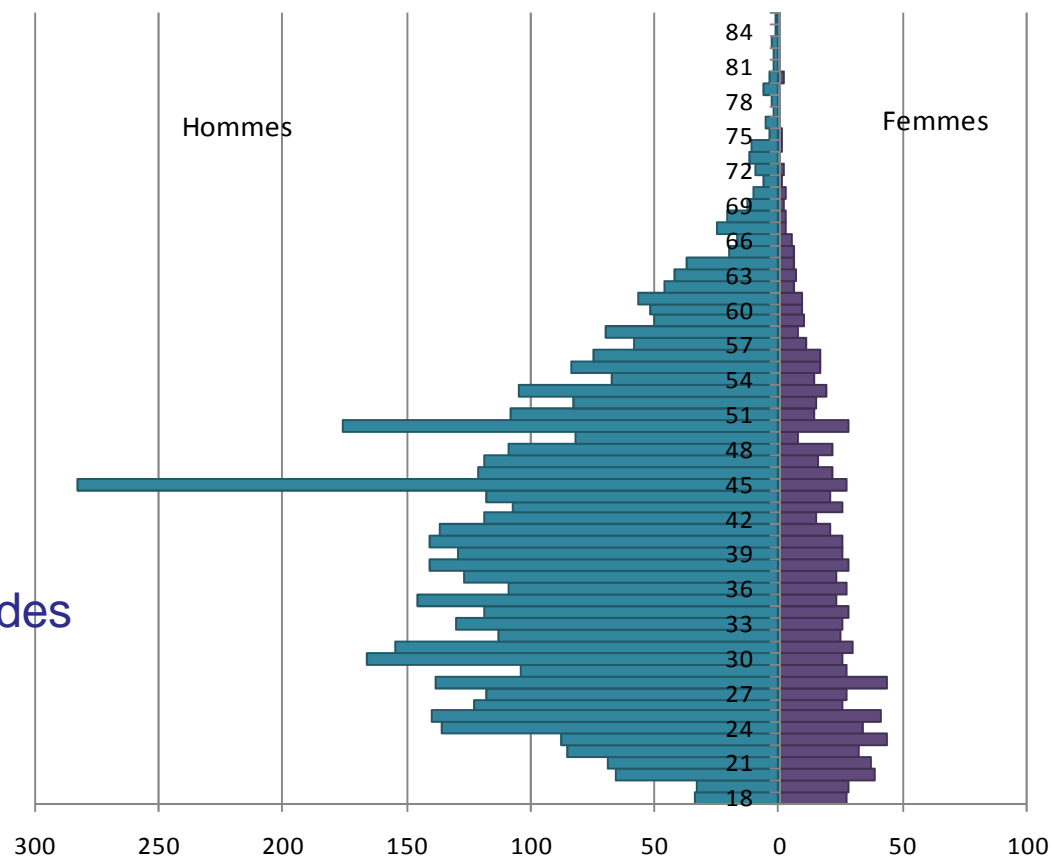

# Les missions du SIAOUP : l'observation sociale (6/12)

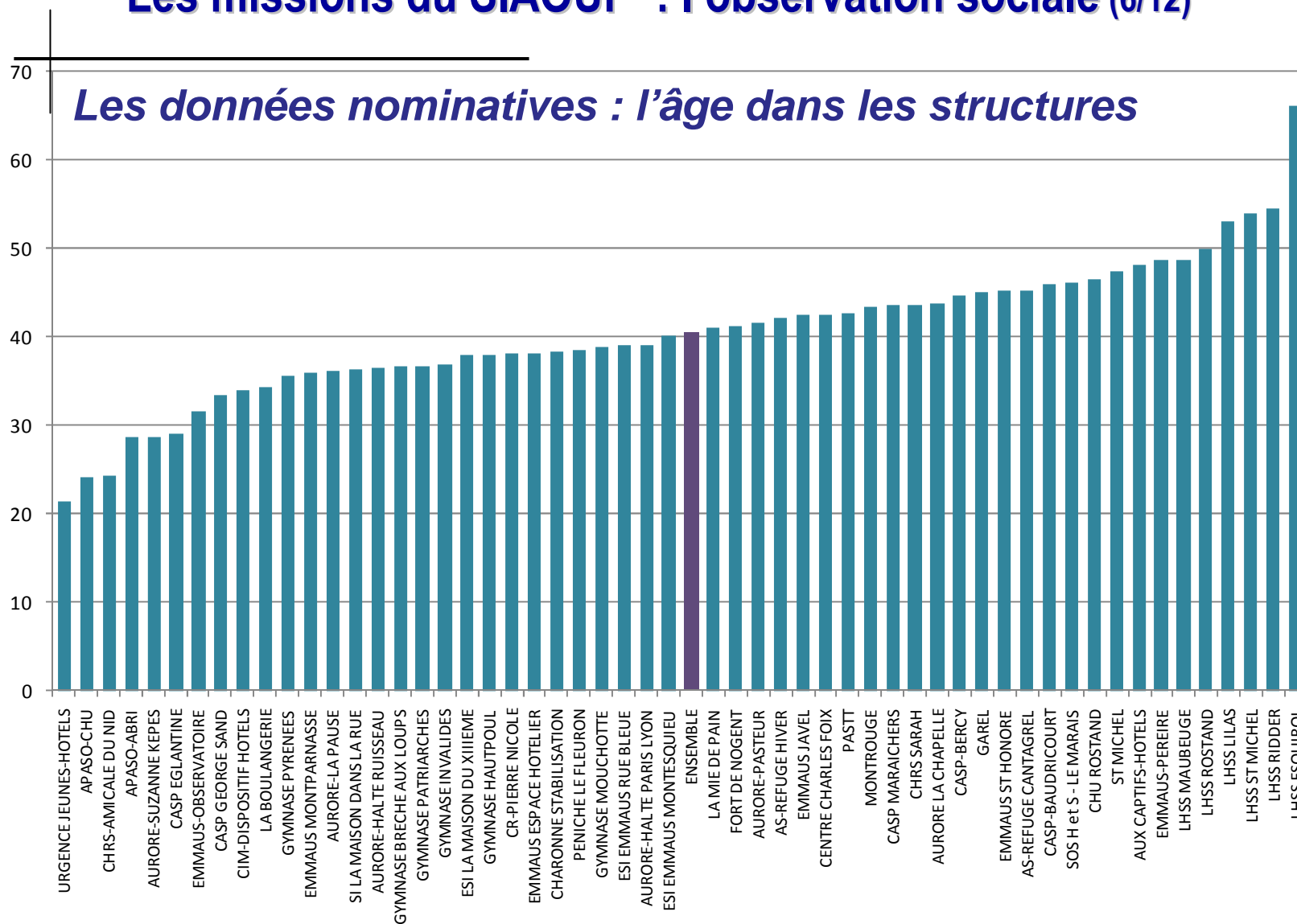

# Les missions du SIAOUP : l'observation sociale (7/12)

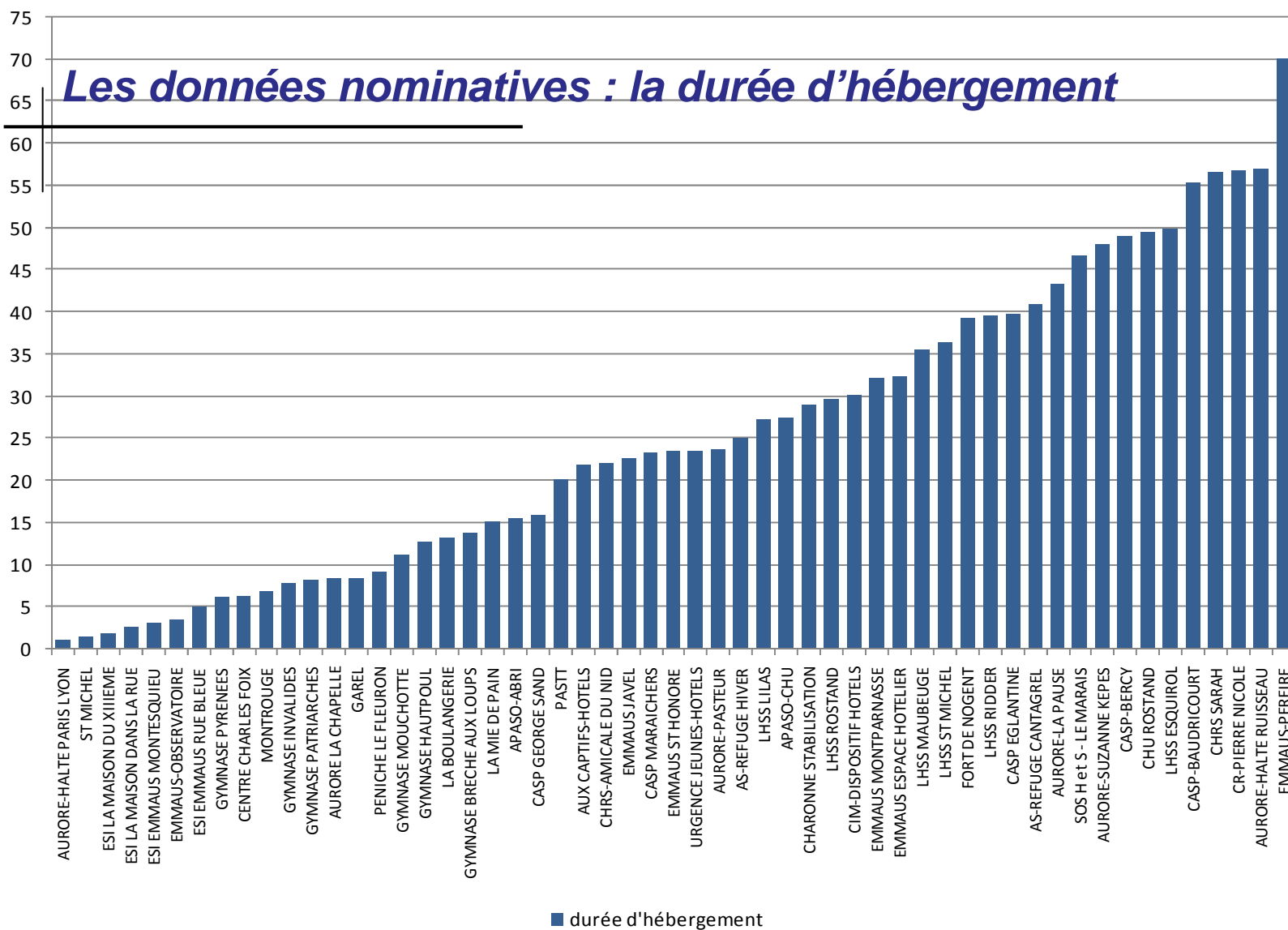

## Les missions du SIAOUP : l'observation sociale (7 bis/12)

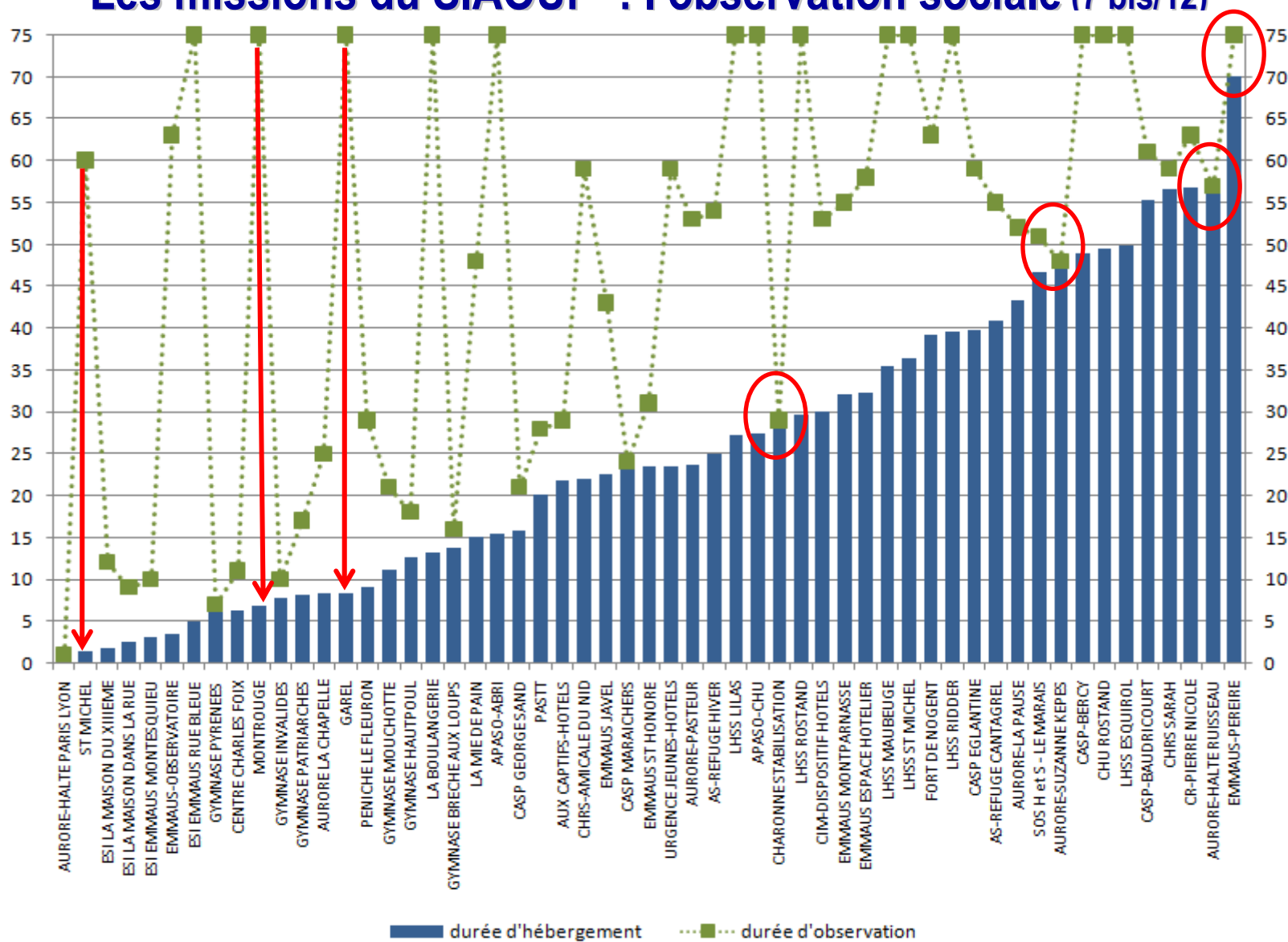

# Les missions du SIAOUP : l'observation sociale (8/12)

*Les données nominatives : le suivi des parcours  
Les changements de centres pour un même usager*

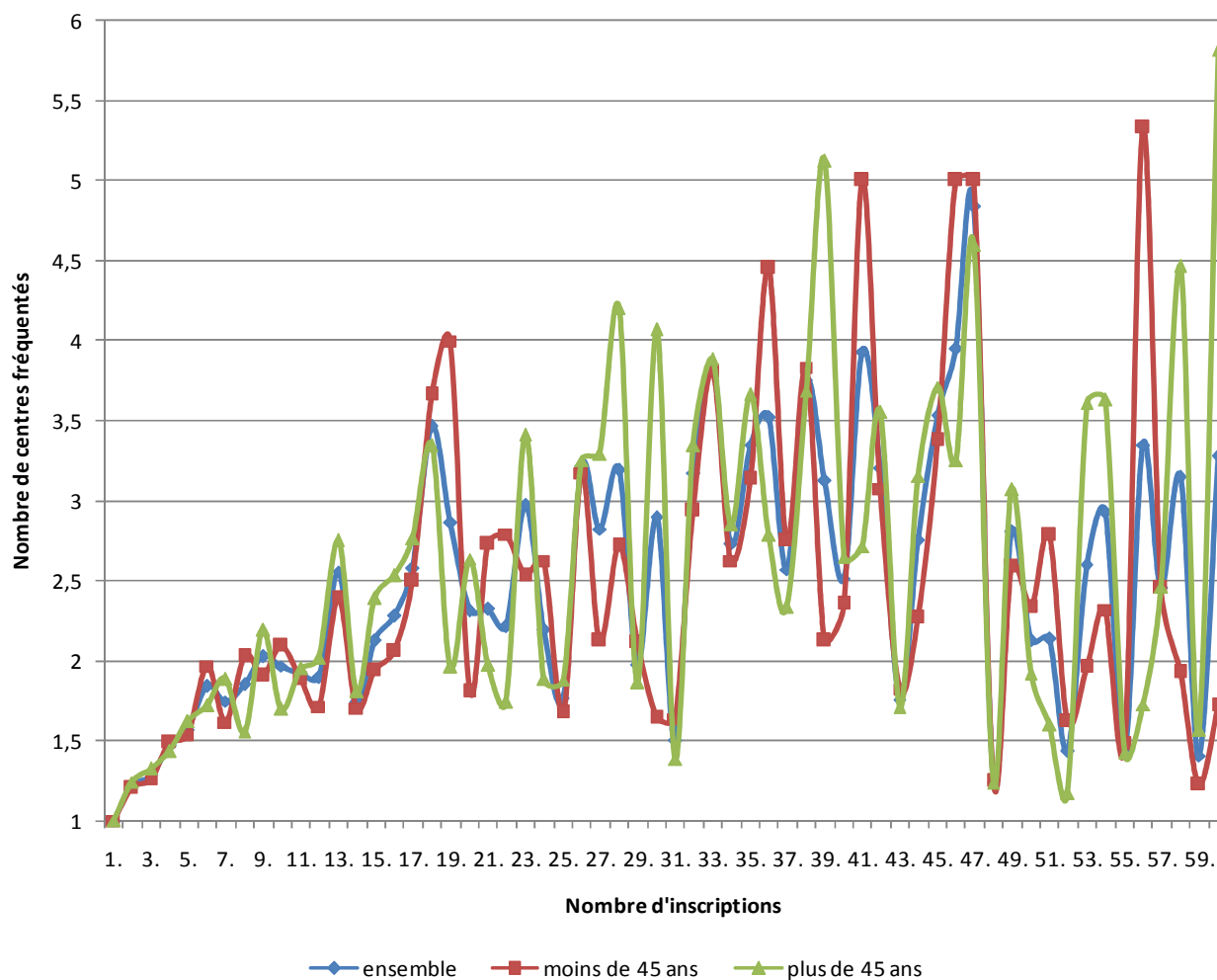

# Les missions du SIAOUP : l'observation sociale (8 bis/12)

## Les données nominatives : le suivi des parcours

### Les changements de centres pour un même usager

Un changement plus fréquent chez les plus âgés

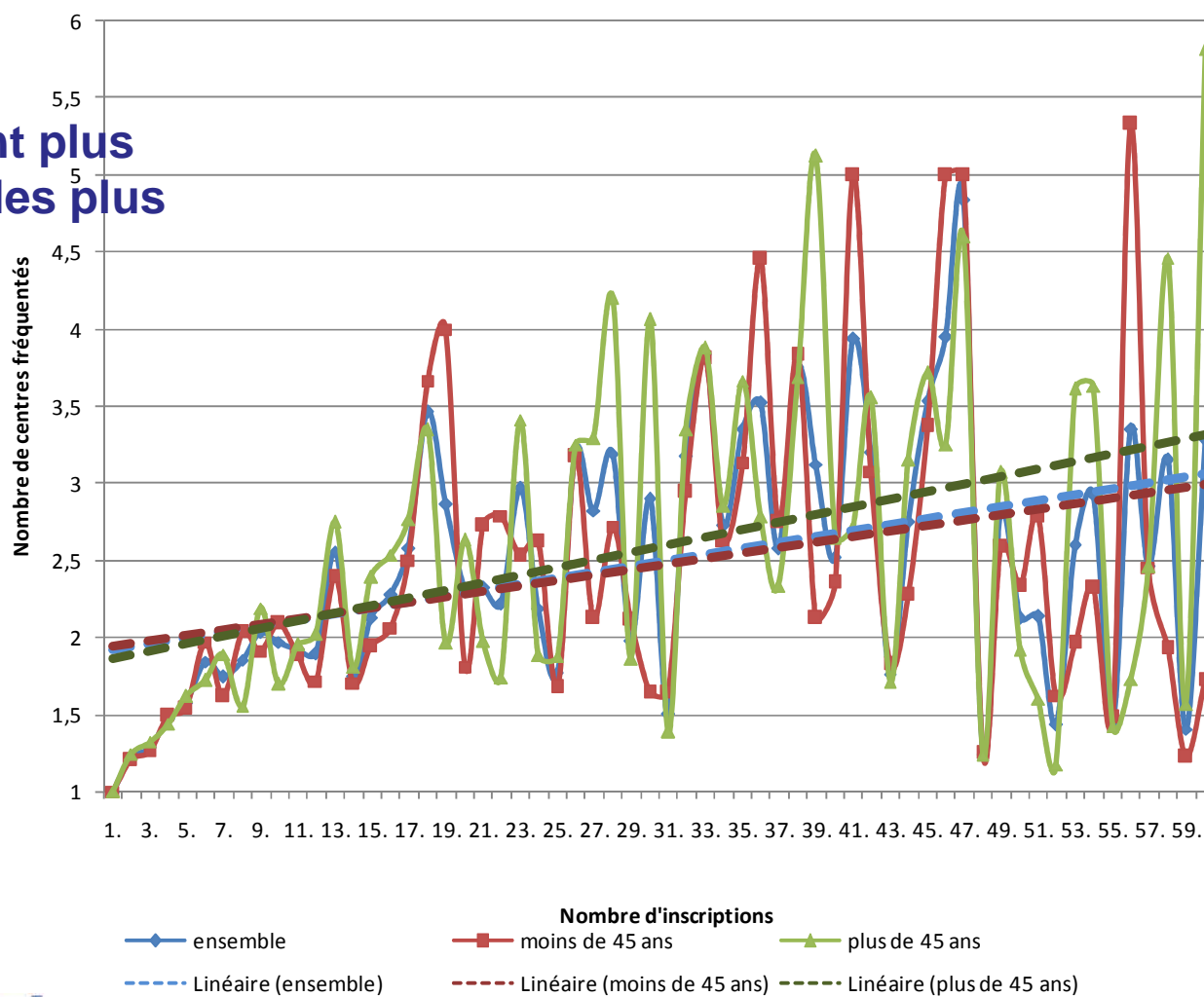

# Les missions du SIAOUP : l'observation sociale (9/12)

Les données nominatives : le suivi des parcours

Les probabilités d'hébergement

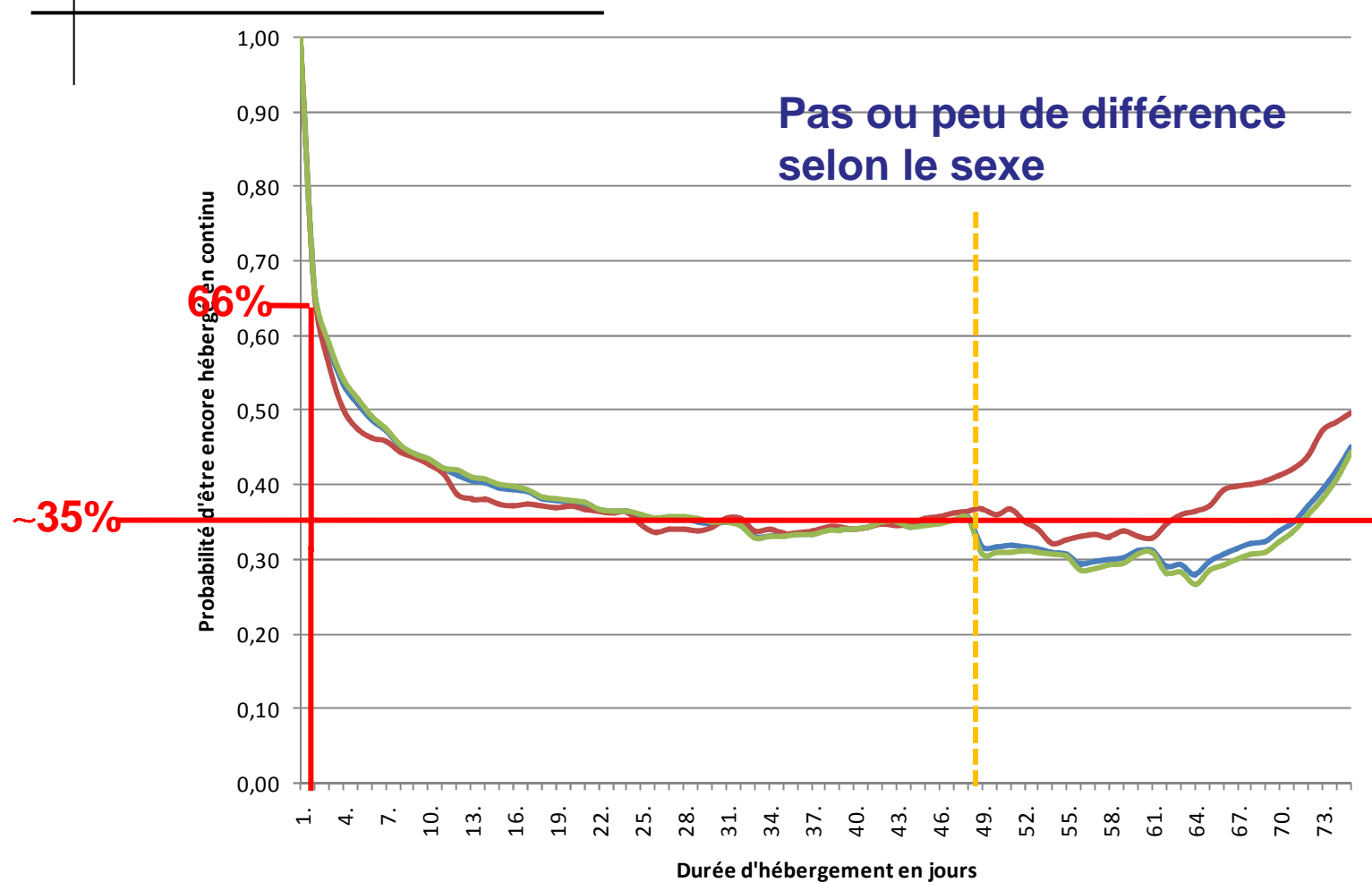

# Les missions du SIAOUP : l'observation sociale (10/12)

*Les données nominatives : le suivi des parcours*

*Les probabilités d'hébergement*

Une probabilité d'habgt plus élevée chez les plus âgés

Un changement plus fréquent chez les plus âgés

→ Une prise en charge prioritaire ? → des opportunités d'hébergement plus nombreuses

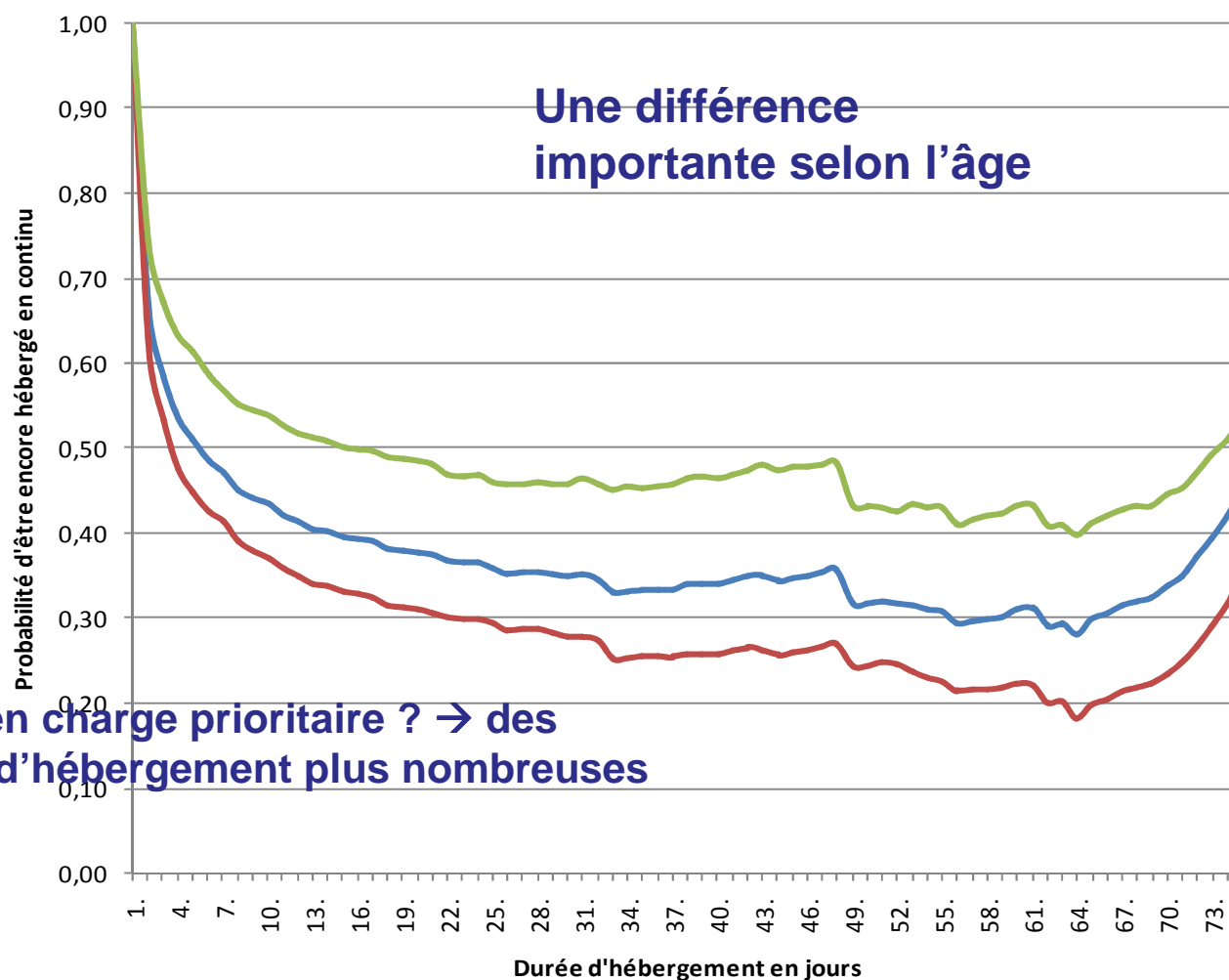

## Les missions du SIAOUP : l'observation sociale (11/12)

*Qui oriente les usagers vers ces structures ?*

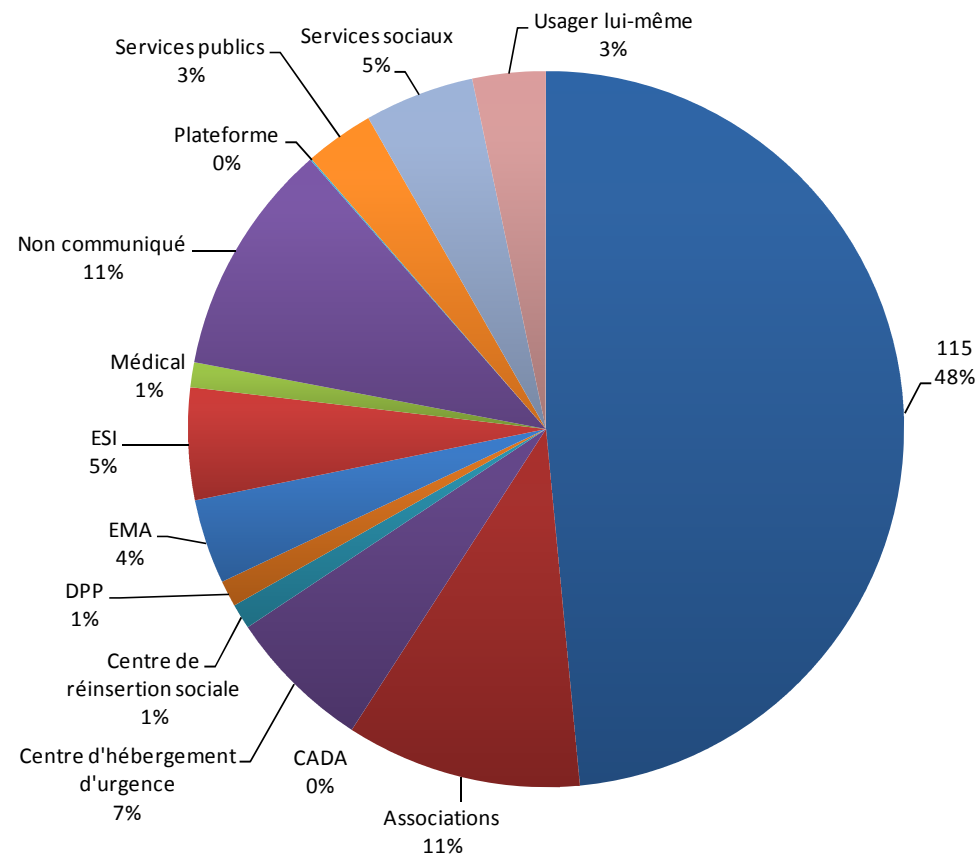

## Les missions du SIAOUP : l'observation sociale (12/12)

*L'extension de la visibilité aux maraudeurs*

### - Une transmission d'informations vers le SIAOUP

- Identité de la personne rencontrée
- Lieu de la rencontre
- Prestation proposée
- Orientation éventuellement réalisée

### - Une meilleure visibilité du travail des maraudeurs

- Utile pour rendre compte de leur activité
- Une meilleure connaissance de la population rencontrée dans la rue
- Une meilleure coordination, à terme, des différents intervenants

# Les missions du SIAOUP : l'observation sociale (12 bis/12)

## L'extension de la visibilité aux maraudes

Fiche Maraude Fiche n° 1287

Nom: SARLOTTE Prénom: Nicolas Date de naissance 24/02/1909 Sexe Homme

**Appel à 2h45 le 02/03/2011**

Appelant: Particulier

**Localisation**

Numéro: 13  
Rue: Avenue Georges Clemenceau  
CP: 94360 Bry Sur Marne  
Commentaire: Face Franprix  
Nb Personnes: 1

**Rencontre**

Type: Veille  
Date: 24/02/2011 Heure: 23:50

repérer, prospecter  personne endormie  
 refus contact par usager  informer, orienter vers un accès au droit  
 écouter, soutenir  soigner, orienter vers un lieu de soin  
 suivre, accompagner  distribution prestations matérielles  
 distribution denrées et bons alimentaires

Orientation: 1\_ Vers une structure d'hébergement

Hebergement: Centre Yves Garel [Fiche Hebergement](#)

**Carte**



**Regulation**

Transmis camion  à 23h37  
Traité camion  à 23h50  
Camion: EMA 01

**Utilisateurs**

Ecoutant: William Shakespeare  
Regulateur: David SMITH

Annuler Valider

## Les missions du SIAOUP : le lien avec le SIAO Insertion 75

---

Si les axes de collaboration avec le SIAO Insertion 75 sont déjà nombreux, sont à cités ici pour illustration :

- Un travail autour des personnes en famille prises en charge par le 115 de Paris, sans suivi social, et qui doivent être évaluées par le SIAO Insertion 75. A ce jour, les situations de 149 familles représentant 457 personnes dont 215 adultes et 252 enfants ont été adressées par le Samusocial de Paris (115-75 et PHRH), en préparant notamment les données disponibles pour faciliter les entretiens des 6 opérateurs
- Une réflexion quant aux outils à partager entre les 2 SIAO parisiens et en particulier la question des logiciels
- Une recherche de locaux communs qui favoriseraient le travail au quotidien entre les 2 SIAO parisiens (réunions, situations...)

## Les missions du SIAOUP : le lien avec les SIAO franciliens

---

Pour le moment, seules des réunions institutionnelles se sont tenues à ce sujet sans que des propositions opérationnelles soient envisagées. La démarche consistant plutôt à faire état des avancées des uns et des autres.

Pour sa part, le SIAO Urgence de Paris souhaiterait aborder avec ses homologues franciliens des questions plus concrètes autour de publics et/ou de prises en charge définies, à l'exemple des femmes victimes de violences conjugales (qu'il s'agirait de mettre à l'abri en urgence sur l'ensemble de la région, peu importe le SIAO sollicité initialement).

## Les missions du SIAOUP : rendre compte de son activité

---

Plusieurs occasions pour le SIAO Urgence de Paris de rendre compte de son activité :

- Après des services de l'Etat : réunions et contacts fréquents (COPIL, réunions préfig et Drihl75, groupe de travail...)
- Après du Conseil d'Administration du GIP SSP : note de suivi à chaque séance
- Après des partenaires : rencontre de ce type et nombreuses présentations.
- Après des équipes du Samusocial de Paris : encore à venir

Ce reporting d'activité se traduira bientôt par des indicateurs (déjà mentionnés).

## Les perspectives du SIAOUP : évolution et calendrier

---

### Les prochaines étapes :

- Signature convention Etat et GIP SSP SIAO Urgence de Paris
- Régulation des hébergements d'urgence : expérimentation en avril et montée en régime dès mai 2011
- Coordination des maraudes : expérimentation zone « centre-est » début en avril pour régulation progressive dès mai 2011. Échéance importante : hiver 2011/2012
- Coordination des accueils de jour : quelle coordination ? Horizon 2012
- Installation avec SIAO Insertion 75 : le plus rapidement possible
- Rapports : à mi-étape de la préfiguration juin 2011 et à la fin de la préfiguration janvier 2012